中華郵政局特准掛號認爲新聞紙類 明治三十九年十一月十一日第三種郵便物認可

盛京時報

民國四年 大正四年 陰十月初十日 陽十一月十六日

休刊 中日大祭日禮拜日之翌日

本地 每張銅幣五枚每月七角五分 外埠 郵寄每月九角 半年五元 全年九元五角
價目 告白 一行五號字十六字起碼 登資一日每行四角 登長期刊資面議
刊例

發行人 佐藤善雄 編輯人 菊池貞二 印刷人 山本竹松

發行所 奉天大西門外大什字街路北 盛京時報社 電話 日二三番 中一六八號

支局 大阪北區堂島中一丁目 盛京時報大阪支局 電話三八一九番

論說

體面與生命 ▲就輕就重

四夫見辱。拔劍而起。挺身而鬪。是愛體面之心所由發現也。猛獸在前。敵兵在後。登高伏澗。暫避危機。此愛生命之心所由發現也。愛體面與愛生命。雖凡人具有同情。而兩害相權取其輕。兩利相權取其重。則愛生命尤甚於愛體面。蓋體面雖失於一時。後來尙可恢復。若生命一失。則死者不能復蘇。終無挽回之可望。明乎是。則可以處四國之警告矣。四國警告。發生於帝制將成之秋。若一日曲從四國之忠告。必與當局者之體面有礙。而威信因之失墜。此言亦爲吾人所首肯。然試反而觀之。政府若不從四國之警告。則皇帝名目必將出現。而帝制勉強誕生。帝制既誕生矣。各省內亂必將蜂起。各省內亂既起。則外人生命財產必將大受損失。而中國人民及與中國有關係之各國人民。必受中國帝制所產出之大害。中外人民既受帝制所產出之大害。則外國必有最嚴重之抗議。謂中國不聽各國之忠告。以致釀此大亂。故吾人不得不興問罪之師。事前之出兵乎。亂事後之要求利權。我政府皆無辭以對。政府既無辭以對。又不得不一一承認其要求。讀者試思之。至此時而中國欲不亡。其可得乎。故日聽從四國之忠告。雖微傷體面尙可圖後來之生存。拒絕四國之忠告。[illegible]後[illegible]家生命之危險。可立而待也。嗚呼。體面也。生命也。孰輕孰重。我愛國之國民。當知所擇矣。而況乎帝制僅發於少數官僚。與國民全體無與。是帝制不成。喪失體面者僅少數之官僚。帝制若成。則害及國民多數之生命矣。況乎列國忠告之措詞。固爲友誼的好意。一再申明。非干涉內政。我政府即從其言。猶不失爲從善如流不吝改過之君子。尙非大傷體面之事哉。願我政府以國命生命爲重。以個人體面爲輕。而勿負一時之氣。以壞萬世之業也。嗚呼。韓信受胯下之辱。卒以興漢。勾踐受會稽之恥。卒以勝吳。體面亦何嘗之有哉。願我政府猛省回頭。

雜錄

張季直總裁併局辭職之原呈

全國水利局總裁張謇呈請併局辭職文云謇以親察江浙水利於八月十七日呈蒙批准給假南下先至南通本籍視察江干保坍工程旋右脚患濕行走之時膝筋酸刺作痛不能遠出分派本局僉事技正偕同諮詢工程師方維因查勘海寧寶山一帶塘工隨時報告說明方法然內外皆苦財力支絀雖有人民疾苦之呼並不能有救濟實施之效繼此卽有奉天松遼河道及廣東西江水道待勘松遼河道重在溝通下游自海口至三岔河止尙有英工程師秀思之圖可據而松遼溝通之處究於何處適宜雖去年方工程師往勘約定二綫比較地勢孰便道里孰近工程孰省須先全測水准地形方有規定於一之准西江河道是否已有前測流量流速水准之圖尙不可知即使有之亦應覆勘數處驗其確否此二事皆非本局自有測員不可前呈蒙准設之測繪科僅借一班蓋深知國家財政用途至廣財政部兼顧各方必不暇爲水利民生一方特別設計故爲此聊勝於無之請距九月七日本局寄到八月廿九日準財政部咨復無款可籌令自向外省設法夫行政必有統系若一部局舉行一政事卽令各自設法成何財政謇雖至愚豈能爲此而欵既無著測繪科卽不能成立測繪無人水利局亦等於虛名國家行政非不實不能得民心士之立身非不實不能成人格若並無事辦徒設機關坐養冗員以[illegible]在政府擲金虛牝事非失策之尤在謇伐檀素餐亦負神明之譴愚意本局月支五千元雖亦儘細其於本局則僅供十數人官俸旅費之開列即養冗員亦有幾何不如以此局併歸內務部其事由總次長及各司員分別兼領如是則已定未定豫算之歲支可省十數萬元而千七百縣之水利亦漸次可舉此請併局之緣由也至謇則素無官情久蒙明鑒偶因世難一赴嘉招亦既無補時艱又復迫於衰病卽使仍留此局亦懼折足覆餗之貽羞何况虛玷此名敢忘蒙皮悅草之可醜此請辭職之緣由也上爲國家綜覈名實計下爲一身保存良心計反復蹶踖無一能安大總統仁以含生義存鄭舊不職如謇豈能免詒於他時投劾自全或荷宏施於度外云云 已奉批令全國水利局爲特設機關關係重要未便議併該總裁以當代通儒究心民事法荀卿之安水藏師管子之徒濬田考古證今規模宏遠未可因目前財力支絀致倦經營望仍統籌利病力任其難以策進行而收遠效所請辭職之處應毋庸議此批

朝鮮協進會

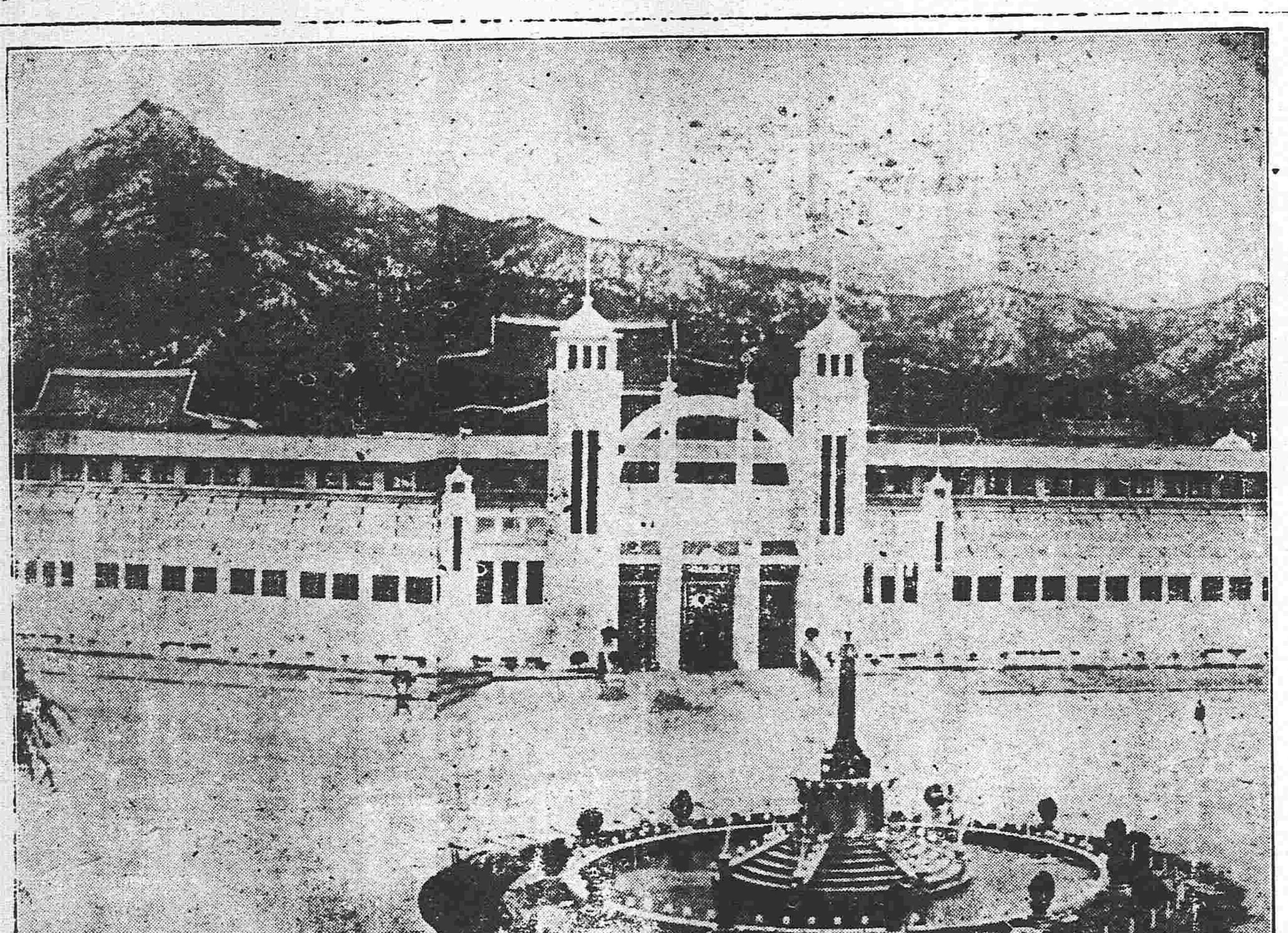

短篇小說 蕙歎焚芝 (一)

踽石

大凡才子必悅佳人佳人亦必悅才子不悅佳人者固決非才子然則不悅才子者亦決非佳人蓋佳人所悅者始爲才子才子所悅者始爲佳人世無佳人爲知才子世無才子又誰識佳人故凡旣爲才子旣爲佳人雖形朽骨枯神滅氣化而情不與之俱盡特無以撮合之出於尋常思慮之外其湮沒而弗傳者殆亦不知凡幾矣有賈生者逸其地與名年十七八豐姿秀朗時有潘岳衛玠之目自少失怙恃家計貧乏而鄉里戚友多器之每各助貲得以不困生亦自負英特銳意進取念非毛錐穎脫終不免爲窮鬼所揶揄坐是而名心甚熾應童子試補諸生鄉薦不售乃從諸戚好醵金入太學應都鄉試復落第貧不能返遂止於都以圖再舉城東有宅一區素不靖主人職是故取價甚廉生固不知也稅居之自秋徂冬署無所異惟紙窗石炕孤悶無聊耳一夕滅燭就寢少選而覺乃在錦衿繡被中蘭麝芬芳撲入眉宇驚起四顧則漆几銀釭人影在壁一女郎背燈而坐釵光鬢影隱約撩人而明璫玉佩時珊珊作聲生不禁魂飛魄散亟問此何地爾何人女郎廻眸斜盼半露芳姿少焉細語曰君自至此君顧不知吾不爾詰反詰我耶言罷仍轉靨背燈微聞太息之聲生雖不怯不敢復問但蜷伏衾中倏忽香然竟成熟睡既寤而殘月射窗曉鐘切枕依然獨眠孤館耳遂以爲夢次夜既寐忽有人搖之醒則前背燈女郎也仰睇不移女亦秋眸專注目成焉而神癡生遂推枕擁衾而坐展問邦族姓氏女低聲曰天下固有如此倉卒客兩次造訪猶自不識主人氏族兒姓林名秋蘭本籍洛陽初從父母移家於此生因請謁其父母女曰復移去數載矣惟兒與婢子小菱居此間有何親串往來

島民射魚之長技

孟嘉拉海灣島民知識淺陋而體力極強彌弓矢之術非他族所能及射取禽獸之屬矢無虛發尤有一種特能以矢射魚是也魚游水中以折光之故至難定其地位而島民射魚之技竟能百不失一若能測其折光之度者其弓之形式亦異尋常全長逵十英尺以上下端三分之一作直條僅上端三分之二作弧形矢不架於弧形之中央而架於全部之中央矢鏑爲鋼製矢長四尺至五尺射出之距離甚遠以全部島民悉賴弓矢射獵爲生毫無樹藝之想思也

火險告白

敬者弊行經理火險已有年矣因今推廣交易起見左添承保 市貨 屋產 家私衣箱 煤房貨物等件凡遇不測立照章賠償毫無延悞如蒙紳商賜顧者請移玉弊行面議可也至於保險開列於左

保頭等平房 每壹千元 六元
保二等平房 每壹千元 八元
保頭等房內存貨 每壹千元 十元
保二等房內存貨 每壹千元 十二元

代理 明治火險公司
代理 日本火險公司
代理 共同火險公司
代理 東京火險公司

奉天大西關 三井洋行 電話 中國一五五號 日本二一二號 日本三一五號

滿鐵定期船大連出帆廣告

上海行 青島寄港
榊丸 每星期五 (正午開)青島寄港 (六、五〇〇噸)(由上海復航時直放大連)
神戶丸 每星期三 (正午開)上海直行 (五、〇〇〇噸)(由上海復航時寄港青島)
以上兩均設有無線電信機

香港廣東直行
泰陽丸 (十二月上旬)
泰平丸 (十一月下旬)

本事務所及在營口遼陽奉天鐵嶺長春各站均可發賣聯絡船車票

兩輪船現均設有無線電以期遞信迅速而謀乘客之便利

南滿州鐵道株式會社 大連埠頭事務所

日本郵船會社瀛船廣告 由大連埠頭起

三河丸 十一月二十日(陰十月十四日)往門司神戶橫濱
高砂丸 十一月二十五日(陰十月十九日)往太沽牛莊

日本郵船會社代理店 三井洋行大連支店 電話(二一〇)(四六〇)

乘船票由本出張所自賣如有客請至本所購買

橫濱正金銀行 奉天支店

奉天城內四平街 電話十二

資本金四千八百萬圓
公積金貳千萬圓

總店 橫濱
支店 神戶 東京 長崎 大阪 倫敦 里昂 紐育 桑港 孟買 西雅尼 布哇 哈爾哈達 香港 上海 長春 安東 北京 大連 旅順 營口 遼陽 天津 鐵嶺 濟南 漢口

本店朝鮮京城南大門通 資本金壹千萬圓

朝鮮銀行奉天出張所 奉天小西關路北

電話 日長五二一 五二四 所長舍宅日長三一三

支店 出張所 東京、大阪、大連、安東縣、長春、平壤、仁川、大邱、元山、釜山、鎭南浦、群山、木浦、馬山、新義州、會寧

凡關於銀行普通各項事務本銀行咸可辦理而尤力求敏捷詳確以期無負主托並於中外各通商巨埠設有代理之處以便往來匯兌本銀行發行之紙幣無論貴何時皆日本銀行發行之兌換劵相同而可日後兌換金劵無數之目兌換

東亞之情勢

●帝制派聞驚色變

上海鄭鎮守使被刺北京帝制派聞耗之下異常震駭幾失舉措然此不但上海一方面其餘若中國中部及南北各省均有暗潮目下益形劇烈大有險象環生之概聞袁總統在表面上向四國聲明中國形勢毫無可慮然實則頗悉個中消息心中不安現關於防範動亂事宜尤費焦慮

●政府對于帝制之謀畫

據某反對帝制論者云外交陸總長於十一日所致之聲明由表面上觀之似乎承認勸告然其實爲避四國之第二次勸告以欺瞞一時之狡計耳又據某國公使云中國政府若將帝制問題慎重辦理不敢輕舉四國亦當監視其進行如何而已若夫四國經共同態度則終將來並無變更北京政府對于四國雖示承認勸告展緩實行但對于一般國民則必不願謂因外國之勸告必欲藉詞投票之不合格及選舉之不合法現下正在苦心慘淡經營之際

●大借欵將成畫餅

日英俄法四國政府均已電致駐京銀行團代表對于中國借欵嗣後勿得與德國協同加入想政府一千萬元之借欵因之殆作罷論

（以上北京專電）

●輿論反對財政部借用外欵

財政部藉口收回江西湖南及四川之濫發紙幣向五國銀行團商借一千萬元以便撥充改變國體之經費上海輿論對于此事猛然反對

●日艦駛赴印度警戒亂事

印度之形勢益形切迫日本第三艦隊急赴南方嚴密警戒又聞秋津洲艦現在新嘉坡新妻艦在香港須磨艦亦在該方面加意防範並漸次進往印度地方

（以上上海專電）

●黨人準備傾覆中華現政府

自帝制問題發現以來革命黨益形活動亡命日本之孫文暨其幕僚與在本國之同志近來函電紛馳來往尤繁聞孫氏業使該民生因某項要務於七日急赴長崎查革黨無論帝制如何緩期舉行擬在明春二月間起事現已據情通告各地黨員一面極力準備毫不懈怠

●籌商對付印度叛亂事宜

印度之叛亂將來如何與日本關係至重駐英美之日本大使均已電致政府磋商機要岡陸軍大臣幣原外務次官小池政務局長等日昨晉謁外務大臣熱心籌議

●駐日英俄大使對華問題

駐日英大使十二日與俄大使關于對華問題密商多時

（以上東京專電）

歐洲大動亂

●羅希黑三國不敢輕率加入戰局

羅希黑三國國王擬在羅京曾喀列斯篤相見現正籌劃盖聯合國若欲使該三國左袒聯軍參加戰鬥必須將十分優勢之軍隊派赴巴爾幹藉以保障最後之勝利若羅馬尼則監視俄國將視其如何程度參加巴爾幹戰爭以爲轉移聞俄國至少須送軍隊二十萬援助英法軍

●殆係德國遣人放火耳

美國片西爾尼亞州伯列很之修瓦布軍需品製造廠失次出火十一日某工場火災損失大砲八百尊十二日某鐵工廠起火損害一百萬美元其餘此種之火災於一晚間竟起有十餘所探查其原因頗有可疑者

●卑羅與羅馬某僧正商議媾和事件

德國前宰相卑羅負有關于媾和之要務頃與羅馬某僧正面商該僧正已將其面商之結果奏聞于教皇

●俄皇前往戰地

俄皇偕同皇儲於九日由察爾斯貴宮啓鑾前往戰地

●希臘定期舉行總選舉

希臘國王認可解散議會勅令總選舉定於十二月十九日舉行

●德軍絀于此而伸于彼

利喀西方之德軍因大軍阻途退入西南地方又有德軍在南部得渝布諾、魯宇諾及喀利西亞方面集合兵力將採攻勢而進

●法國郵船被擊沈沒

德潛行艇擊沈法國郵船佛蘭西號（四千噸）

●俄軍進逼波蘭

俄軍進逼于波蘭鐵蘭市

●英艇在波羅的海轟沈德艦

德國巡洋艦布羅遠魯布號頃被英潛行艇在波羅的海轟沈

●英政府封鎖蘇彝士河

英國政府封鎖蘇彝士運河不准商輪通航

●美人在意輪中死者二十人

意國安斯那號美人坐客之被斃命者計廿人

（以上倫敦來電）

●尼西陷落後塞王之詔書

塞國第二首都尼西陷失塞國王往得（壹年七十壹）入莫拿斯齊爾下詔國民曰朕年邁衰老不復能親蒞戰場以指揮軍隊自耻一個羸弱老翁徒以爲兵士婦女小兒祈福爲能事耳朕茲與爾國民訂唯一神聖之誓約若戰而敗則一死以保名譽此盖朕等所能之最善最後之方法也朕不幸不能生存冀與祖國俱亡

（伯林來電）

大總統令

▲策令

美國外交部遠東事務局局長衛理給予二等嘉禾章此令

美國商部駐紐約商務委員保德工部事務長丹師麥爾孟賴楊德費約翰蔚克大來普夫均給予三等嘉禾章此令

楊敬修給予三等文虎章林獻炘常朝幹給予四等文虎章此令

吳長植給予四等嘉禾章趙禪給予五等嘉禾章此令

陳正仁給予四等文虎章陳字鈞王殿魁周孝騫魏清和高全忠龔聲揚趙殿英鄭汝重姚必祖張桂榮均給予五等文虎章此令

任命莫榮新爲廣西桂平鎮守使此令

湖南政務廳廳長賀綸夔著開缺來京覲見此令

任命林鼎勳爲湖南政務廳廳長此令

財政部呈請將現任浙江銀行監理官□頂調任湖北官錢局監理官應照准此令

司法部呈請以鄒麟書調署江蘇江寧地方審判廳廳長應照准此令

海軍部呈請任命劉昭遠署海軍第一艦隊司令處輪機長應照准此令

京兆尹王達呈請任命公署科長各缺應准以王沛試署總務科科長徐元善試署內務科科長此令

（十一月十二日）

▲申令

近據各處呈報孫文黃興之徒捏造謠言巧構邪說印刷冊單由海外潛寄內地希圖煽惑擾亂請飭查禁等情溯自辛丑革命以後廣東湖南江西安徽江蘇福建等省全在亂黨勢力圍範託名共和實行貪暴其所舉動無非敲詐紳商殘殺良善謬解平等自由之學說倡爲公妻公產之妄談顚倒是非造言惑衆忖在淪喪道德放棄紀綱滅絕人倫敗壞風化幾使赤縣神州成一暴民土之世界政府稍加裁抑卽聯合六省等兵抗命迫至遣將戡定該亂黨等預以紙幣廣行販用吸收現金捲逃域外發難者飽載遠颺附從者傷生亡命尋常盜賊猶愛其群與共生若此利己禍人之亂黨幷盜賊而弗如歟爲勿縉白狠貪擾幟省姦焚擄掠所過爲墟戊忍行爲不可勝數事跡具在言之痛心海外華僑胼胝爲業艱難辛苦所獲錙銖何非血汗該亂黨等利其遠離祖國情形隔膜遂得多方誘騙詐取資財生意揮霍有時買用匪徒小生擾亂卽藉故開銷以欺飾僑民之耳目此等慣技由來已久僑民亦漸知其詐戒不出貲該亂黨等每揑稱某處已集欵數百萬某處已貸欵數百萬某處已備械千萬以實則毫無影響大言誇詐藉以惑其黨徒張其聲勢往古來今詎有如此誕妄之流而能成事者乎當二年湖口倡亂之時政府財致困難軍隊紛雜各省秩序多未恢復而亂黨以六省二十餘萬之衆器利餉足毒燄熏天黨羽遍於海內曾不五旬冰銷瓦解今日之百十逋寇欲以造謠鼓吹傾覆國家詎非枉費心力斷無幾希成事之望況現在政府財政業經規復軍隊亦已整飭各省長官軍人皆深明大義公忠體國又豈少數亂黨所能搖動惟最堪憫念者激烈青年知識單簡貧民蒙昧圖利忘身非受牽引卽被欺愚誤入迷途致罹法網抑知該亂黨等忽倡民權忽煽宗社張爲幻匪夷所思迹其鬼域之謀不外假名肇予以利其私乘本國之殷憂作覆亡之先導且該亂黨等貪財惜命工於藏身犧牲他人之生命從未顧惜險惡情事歷歷可徵予以愛人爲心不憚苦口誥誡保我黎民卽附亂之徒但能悔悟自首無不立予赦免總期滌舊作新生靈受福著各省將軍巡按使等通飭所屬剴切曉諭凡我人民各有身家父母妻子相依爲命切勿誤聽謠言流於邪僻重典自蹈追悔已遲務各安居樂業保身肥家無負予反覆訓告之至意所有亂黨印刷散布之冊單並著分飭禁止寄送查出立即銷燬以遏亂萌此令

▲策令

參政院議決民業鐵路法茲公布之此令

李慶璋車慶雲均給予二等文虎章起恆給予二等文虎章此令

阮忠樞給予三等嘉禾章此令

陸軍部呈准正黃旗滿洲都統江潮宗咨請以松茂接襲世管佐領應照准此令

（十一月十三日）

專件

違警罰法

第一章 總綱

第一條 本法於違警在本法施行後者適用之

第二條 本法及其他法律敎令或法令所認許之警察章程無正條者不論何種行爲不得處罰

第三條 未滿十二歲人違警者不處罰但須告知其父兄或撫養人責令自行管束

前項之違警者若無從查悉其父兄或撫養人時得依其年齡施以感化敎育或送交收養兒童處所敎養之

第四條 精神病人違警者不處罰但精神病間斷時間之行爲不在此限

精神病人違警不問其處罰與否應告知其父兄或監護人責令自行管束

前項之違警者若無從查悉其父兄或監護人時得酌量情形送入精神病院或監禁於精神病人之監置處所

第五條 因救護自已或他人緊急危難出於不得已之行爲致違警者不處罰但其行爲過當時得減一等或二等處罰

第六條 凡爲人力或天然力所迫無力抗拒致違警者不處罰

第七條 違警未遂者不處罰

第八條 因違警處罰後六個月以內在同一管轄地方再犯者加一等處罰三犯以上者加二等處罰

第三條第一項及第四條第二項之違警者於告知其父兄撫養人或監護人後六個月以內在同一管轄地方再犯者處其父兄撫養人或監護人以應得之罰

依前項規定處罰者以罰金爲限

第九條 違警行爲同時涉及本法所列二款以上者分別處罰

第十條 二人以上共同實施違警行爲者皆爲正犯各科其罰

前項之行爲實施前或實施中幫助正犯者爲從犯得減一等處罰

第十一條 唆使他人實施違警行爲者以造意犯準正犯論

唆使造意犯者準造意犯論

第十二條 唆使或幫助從犯者準從犯論

第十三條 違警之罰則爲主罰及從罰主罰之種類如左

（未完）

慶豐 本園開設 擇吉 天 第一 輪船開停日期 廣告

知法犯法 城北清水臺巡官王慶本一市井無賴倖進警界藉勢欺人爲所欲爲目無法

花黛玉淯奉

民國要聞

英文京報之嘲刺

英文京報昨揭一絕妙冷語嘲刺中國政府畧云陸外交總長日前對于日英俄法四國公使演述暫緩帝制實行之理由謂中國關于實行帝政之準備事項極多故暫延其實行之期限云然以管見測之(該報自稱)若四國政府對于中國政府求一詳細明確之答覆乎恐於袁大總統之顏面玷辱殊多而且中國政府之所謂民意者又損其價値實非淺鮮請日英俄法四國公使須止關于帝制緩行之理由追究中國政府免中國外交部陷於窮窘之境域蓋中國政府暫緩帝制之理由頗極明明白白稍有識見其判斷不更覺易乎云云

定期會議國體之大計

頃聞大總統於日昨十二日上午傳諭陸代國務卿定於十五日早八鐘在懷仁堂召特別聯席會議聞已諭令自國務卿及各部院長官各高級軍官暨公府外交政治各顧問約八十餘員是日一律列席參與會議深之領域問題與改革國體有最要之關係或謂是日爲討論行止之大計確否容再續訪

某外交家之言如此

自國體問題積極進行大有一日千里之勢日前日英俄法四國忠告後雖無傷於進行然總似有一種無形之障礙昨日有外交家某君所述之消息頗與事相近爰畧誌於後其言曰自民國以來內亂迭起幸賴大總統之威力救平匪亂未至受外故外人殊信現政府有平定大局之能力此次又來二次之改革關係非常雖外人深信政府但因東南諸省謠言繁興民心惶恐外人關愛中國方來此忠告也若能使地方始終安靜不發生意外之舉動固中國之幸也亦各友邦所切盼者也即將來各國承認之早遲亦以此次維持地方之能力如何爲定衡也云云

政府之派員檢閱軍隊

政府以軍人正在血氣方剛萬一誤受亂黨鼓惑關係實非淺鮮故曾特派中將蔣尊簋檢閱直隸山東安徽等省軍隊中將張永成檢閱江蘇湖北等省軍隊並藉以宣布中央德意而安慰軍心茲聞政府以西北各省及西南各省亦須派員前往檢閱因派定中將張紹曾檢閱陝甘等省軍隊中將李濟春檢閱川廣等省軍隊並着剋期前往云

政府對於國體延期之又一說

政府日前對於日英俄法四國公使已申明本年之內不實行帝制一節然據十一日政府公報所載辦理國民會議事務局並新疆省命更正國民代表大會辦法其電文中有國體投票至遲不得過十一月二十日之語由是觀之則政府擬決於十一月二十日以前使全國之國體投票一律辦理竣事顯爲事實矣然則何以政府又以何種方法自二十日以降而日復一日以延至明年耶洵屬極有趣味之問題也或曰政府惟有以國民代表審查會之審查未終以爲推委之詞而度此寂寞無聊日子苟爲延期時日可也或又謂否則倣照新疆近例故意指摘斯等邊僻省分不甚緊之違法投票以資延引時日也亦未可知要之政府關於此節已大費苦心實顯然無疑者耳云云

駐俄劉鏡人公使之密電呈

外交部於十一日代呈駐俄國劉鏡人公使密電呈一件原電留覽聞係密陳遵令與俄政府磋商庫倫哲布丹巴呼圖克圖違背協約不受冊封之問題幷該國方提出關於中俄蒙協約某事交涉案現議之情形請示訓令遵行等情原電已留中

關稅短收之原因

各海關定章每屆陽歷月底須將本月稅收總數電告各稅務處頃據處中人云十月分各海關收入均行短細尤以江海江漢金陵鎮江蕪湖海各關爲甚比較九月分約短三成以上皆因國體問題發生中外商人均不敢冒險臺貨以致收稅短絀云

國體投票之不中止

帝制問題政府現已決定本年內斷不實行曾誌昨報茲據政界消息帝制實行雖經列國忠告暫時擱置而國體投票諸手續並無中止之意聞該投票限於本月二十日必可告竣而代行立法院所行之總開票大約在二十四五日舉行即將其結果報告政府云

英報論鄭鎮守使被刺眞相

英文京報昨著論上海鎮守使鄭汝成被刺事件畧謂鄭氏被刺一事實出於上海反對帝政之主動可無疑義若强釋爲他種原因則其愚誠不可及吾人敢謂今日誤推翻民國之舉實政治上之大錯即使改變國體爲必要今日亦非其時吾人向來與贊成帝政黨人均深信國中斷無內亂之事然今日不成爲事實吾人所以深信者蓋本諸鄭氏前月二十日來電謂上海各種情形及各派之人均希望得良好之政府其請願書曾經轉達上海地方鎮靜商民亦相安無事鄭氏自必能如前次維持本處局勢願政府早日解決國體問題云云然此電傳來不出三星期而其性命即喪諸彼所欲捕拿之黨人手中具有思想之人斷不敢以等閒視之而吾人甚願政府對于各省將軍巡按使鎮守使等所發來自稱改變國體之時必能維持地方秩序之電文詳審而慎思也夫鄭氏即不爲中國最有才力之人物亦中國最有才力人物中之一尙不出三星期之內即以性命證明其言之謬妄則其他才力不及鄭氏者雖自信能維持地方秩序言之鑿鑿然其價値更可以想見矣自此事發生吾人知列國必更有所藉口以忠告政府云英文報之所觀察如此中國政府當可憬然悔悟

▲鄭鎮守使死後之軼聞（上海）

昨晚鄭汝成被刺之耗傳到都中適値哈漢章中將公館慶壽大開梨園冠蓋紛紜歌舞雜沓正在與高彩烈之際座客忽聞其事相顧失色有公府顧問鄭爲成中將其人者狂叫曰我我今後要改名字了亦可見箇人之膽落矣不圖海軍部中之福建之一派則獨欣欣然有喜色而相告曰吾家故物可無慮乎蓋海軍總長一席能與閩人競爭者唯鄭汝成最希有望也閩人之如此奇語亦奇矣哉

●張鳴岐之金蟬脫殼法（廣東）

張巡按使已於前月二十九號晚秘密去粵外間多有未知且多未深信而不知張使未去之前一星期記者已經探確茲又聞張使回津後再請辭職決意不復回任矣再張未去粵之前曾有電呈總統願露忠藎之懇茲將原電錄下

北京大總統鈞鑒竊鳴岐昨以父喪籲懇交卸歸營喪葬仰蒙恩准賞假兩月回籍營葬具仰我大總統曲予矜全仁至恩渥正在具呈叩謝並料理交卸起程後承准政事堂馬電傳大總統令據龍濟光先後電稱粵因奉此聞命之餘悲惶罔措伏念鳴岐猥以凡庸濫叨恩遇毫無報稱愆疚已深茲以哀毀餘生精神瞀亂即欲勉效愚忠更何能稍裨時局惟以我大總統平昔知遇之優隆重以迭次訓勵之諄切留粵固自斷子職求去更上負恩知再四思維不敢再事拘執惟有恪遵鈞令仰體時艱暫行回津在粵持服現在使事既由龍覲光兼代該代使才猷閎遠自能辦理周妥遇有關繫大局安危特別重要事件自當勉竭一得之愚與龍濟光龍覲光協力籌商冀支危局身既許國義有難辭苟有利於國家雖生死所不恤以期稍酬高厚於萬一面派人回籍籌商葬事宜一俟卜葬有期再電呈請賞假所有哀感下忱瀝懇遵令在粵持服各緣由理合電呈伏乞睿鑒鳴岐謹呈漾云云觀前後之情形張使殆用金蟬脫殼法也

▲直隸國民代表挽留巡按使之電呈（天津）

直隸巡按使朱中卿近有請假回籍葬親之消息昨由直隸國民代表等電呈政事堂挽留幷推舉代表劉坦卞陰昌蔣耀奎等面謁政事堂當道已蒙允可茲將電稿探錄於下　政事堂鈞鑒竊以直隸自朱巡按使蒞任後整飭吏治撫輯軍民兩載以來地方乂安民氣大和此固中外所共聞共見無待代表等之贅言近者朱巡按使有請假回籍葬親之說報紙所傳商民惶恐代表等聞之不勝殷憂在朱使仁孝用心自必有不得已之苦衷惟値此多防吃緊之際又當國體改革之初內奸外匪時思竊發且直隸爲畿輔重地關係全局尤大此時朱使之不宜請假大總統之不能允其請假固爲時勢所當然惟朱使素循禮法志在必行若政府不允其請則無以慰仁人孝子之心若遽允其請尤無以繫直省人民之望代表等爲維持大局綏靖地方起見合有朱巡按使之子朱綸現在出差廣東距濵伊邇可否上懇大總統特發明令即飭朱綸回籍代葬以慰孝思而靖人心不勝屏營待命之至伏乞代呈直隸國民代表劉坦卞陰昌蔣耀魁等一百十九人同叩云

上海鎮守使遇刺詳誌

▲鄭汝成出缺
▲行兇人就擒
▲楊師長來滬兼代
▲製造局又復戒嚴

鄭汝成君字子進直隸人年五十五歲曾畢業於英國格林維區海軍學堂又隨前清海軍大臣洵貝勒出洋考察歐美海軍前年二次革命時由政府派令來滬防守製造局旋即任命爲上海鄭鎮守使迨戰事既平又令兼任江南製造局總辦既又加將軍銜今年八月十八號夜鄭君送眷北上在金利源碼頭被人拋擲炸彈幸獲無恙詎至昨日(十日)忽又被害惟據各訪員報告當時情形微有異同姑並誌之以覘其後

訪函一

上海鄭鎮守使鄭汝成君昨晨與庶務長舒錦秀君各穿黃色制服於十時許由署乘坐二百五十三號轎式汽車同赴美租界黃浦路日本總領事署道賀日皇加冕慶典詎行經外大橋北堍禮查西旅館附近突有年約卅餘歲身穿元色漳緞馬褂青灰花緞袍之某甲與一身穿元色花緞馬褂青灰呢袍之某乙從右邊跳上汽車各出手鎗向鄭舒兩君連開十七鎗鄭君身中十六鎗傷及要害立時殞命舒君亦被擊受傷甚重汽車上玻璃窗被擊二洞車身被擊八九小孔惟汽車夫安然無恙該二人下車從容而去是時已人聲鼎沸適嘉興路捕房六號捕頭麥高利拿與楊樹浦二號捕頭强司登同乘電車欲赴福州路總巡捕房驀聞鎗聲一同跳下電車見有二人從汽車方面走來遂被一併擒獲並在車畔搜出手鎗及鎗珠一百餘粒即帶入虹口老巡捕房拘留並派捕房將舒君車入同仁醫院醫治無効亦於下午四時身死屍身暫留捕房一面捕頭向所獲之甲乙兩人詰問據身穿漳緞馬褂一人供稱名王曉峰素抱革命宗旨昨由南京與友王明山來滬各帶毛瑟手槍(聞此種新式毛瑟手槍約長一尺能裝八九彈)一支與鄭汝成素識此來專擊鄭汝成祇有二人並無同黨共開手鎗八響等語詰之王明山供認與王曉峯同來開鎗八九響

訪函二

昨爲日本國皇加冕之辰駐滬日本總領事署特開茶會以伸慶賀上海鄭鎮守使鄭君汝成將軍於上午十時餘帶同庶務長舒錦秀(號先壽)各着陸軍制服同坐汽車自使署出發前往公共租界黃浦灘路日本總領事署道賀車至英租界外白大橋南堍時已十一句一刻鐘該汽車正自橋堍緩行上橋對面立有四人其一即出炸彈向車拋擲未能命中落地炸裂因彈小力輕未經傷人內有兩人見炸彈無用即一躍上車各出手鎗向車內猛擊迭發十餘彈以致鄭舒兩君各受重傷炸傷胸口肚腹舒傷頸項腹部經站崗華印各捕聞聲趨捕當場拘獲王小豐王銘三二名解交虹口捕房一面將鄭舒兩君提送同仁醫院設法救治鄭到院後因中傷要害旋即氣絕殞命照租界章程本應將屍身車送斐倫路驗屍所聽候檢驗因鄭爲上海高等官長有關體制當經公共公廨會審官關炯之君商明領事團由醫院借備兩馬屍車將屍身送回鎮署以便家屬親視含殮是時已在午後二點半鐘聞舒在醫院驗明所受之傷亦頗不輕(或云臟腑已流出手臂已打斷)恐亦難免性命之虞事後經捕頭派人前往肇事處查勘拾獲炸彈銅殼一枚驗得汽車皮蓬坡窗共擊二洞遂將彈殼帶回捕房以備研究據聞王小豐年約卅左右係山東人王銘三爲奉天人年亦卅餘歲面麻有鬚至在王小豐等身畔搜出白郎寧手鎗二枝現存捕房聞王小豐身上亦有鎗傷想與同夥亂擊之際失誤所致現亦由捕房送往同仁醫院醫治又聞舒在醫院現亦因傷身死云

違法過情之封贈

上海鎮守使鄭君汝成於月之十日公出至虹口地方突遇刺客狙擊中槍殞命誠屬可悲故大總統於前十一日特頒申令種種優郵以示篤念勳功惟對於追封一等彰威侯及撥予天津所屬小站營田三千畝給其家屬二項據某法學大家云政府曾于民國元年九月已經公布之勳位令中尙未有爵位規定按民國約法大總統並無追封法令未規定之侯爵之主權今次忽有此舉使人不能無爲皇帝之感想然則帝制一事固已確定事實單在其時期之遲早如何而已特現仍在民國時代大總統若依據法令所理一切即爲合宜乃又有給予營田一事故不免陷于違法之舉動而且營田本爲國產若欲將此項國產予給勳功將士之家屬非得代行立法院之贊成不可輕舉按此次之優郵情形袁大總統固爲篤念勳勞之士非尋常可比雖平素尊重法令而哀痛情深遂不覺有此過舉至其精神頗表示人情之美點佩服不勝無奈訂有國法不能不遵究非若友朋交際可任其爲所欲爲也云云

未來直隸之軍民兩長

直隸巡按使自朱家寶就職以來因親喪及各種事故屢有請假之事幷近日又有辭職消息茲聞政府以直隸拱衛軍畿爲各省表率地位既極爲重要政務斷不容廢弛現任巡按使朱家寶擬予他調並以此後直隸仍實行軍民分治添任將軍將軍一職擬即以張錫鑾調任巡按使一職則以署內務次長張元奇外補蓋以張元奇曩在奉天巡按使任內與張錫鑾將軍頗稱相洽俾任直隸必能與張和衷共濟軍民兩政不難日有起色幷聞此議已屬確定不久即當發表云

小說

惡婆娘(十六)

如同見了寶貝一樣　世英站在傍邊呆呆的發正　幾如死人　馮義遂叫達保　跪在謝氏的面前　媽呀媽呀　叫不絕口　謝氏睜開眼睛一看　見公公帶領孩子來了　不由淚如雨下　遂即站起身來　向馮義含淚道　爹爹你饒媳婦兒的罪罷　並非是媳婦兒　忍心拋棄　實是萬不得已　與其蒙不白之冤而死　何若苟且偸安　脩行來世　現在媳婦兒沒有別的念頭　第一望爹爹　好好兒珍重玉体　多加飲食　第二願達保兒　用心攻書　力圖上進　光耀門戶　不負我一番養育苦衷　說完又向世英說道　我願意你再好好兒的娶一位夫人　百年偕老　但是我們你雖是中途分析　你也要念你我十年夫妻　伉儷和好之情　就是將來再娶了後婦　我這達保兒　你總不要刻待他　那才對得住我　如若不然　我死後也是不瞑目的　世英聽了此話　那裡還能回答　眼中落淚不止　馮義聽見此話　心中也是萬分難過　忙叫道　我那賢德的媳婦兒　你看看我們老的老　少的少　家中自你出來之後　已是不堪寓目的了　別的事情　同不要緊　我是將已就木　以無須念記　惟你這小小的孩子　難道你也捨得麽　再者說你不在家　那惡婦的兒子順官兒　免不了欺負他　難道你也忍心不管麽　說着又叫達保讓謝氏回去　達保恨不能謝氏回去　當時遂跪在謝氏跟前　說媽呀　你老人家別生氣啦　全看着我罷　你別的全不顧　難道還不疼我麽　我往後一定好好兒的念書　決不氣　也決不和順官叔叔一塊兒抬槓打架　他如招我　我就忍着　決不叫你老人家　生氣操心　前天你說的話　我同記着哪　並沒忘一句　再過幾年我就大了　念好了書　我能賺錢了　我好好兒的孝敬你　你還怕甚麽　我爸爸偶爾一個得罪你老的地方兒　你也就不必記在心裡　常在一塊兒　那兒有個不抬槓拌嘴的麽　絮絮叨叨　達保跪在地下　直說了有一點多鐘　馮義在傍邊兒聽着　心中好不難受　即在左右站的大小衆尼　看見此番光景　亦無不紛紛下淚　再謝氏當時　聽見自已孩子說的這個話　心中實如刀絞的一般　再一看自已公公　和自已丈夫　亦無不垂頭喪氣　眼中含着眼淚　當時豈有不動心的道理　打算回去罷　無奈髮已剃去　出家容易還俗難　欲不還俗罷　眼看一老一少　凄凄涼涼　在地下跪着　很是難受的了　得不以光景　前思後想　好生爲難　自已楞了一會兒　隨即將心一橫　說死了這條兒心罷　譬如當時　受自已丈夫　之氣　還我自盡的時候兒　我要是一個想不開　當時自已尋了自盡　現在我還能和他們在一塊兒說話麽　自已想到這兒　遂很了很心　向自已孩子說道　說你回去罷　我是不能回去的了　我要回去還了俗　佛爺老菩薩　也是不答應我的　一定要叫我害病的　好孩子你回去好好兒的念書　不可和你順官兒叔叔　抬槓嘔氣　他要欺負你　你就多讓着他點兒　你要是不讓着他　你可要吃硬虧的　過個幾年的工夫　等把書念成了　能賺錢了　那自然甚麽也不怕了　說完遂又向馮義說道　說爹爹你就恕過你這個不孝的媳婦兒罷　不能伏侍你老人家到老　實在是媳婦兒的不對了　然而事到其間　也就無可如何了　但願爹爹多加飲食　保養身体　婆婆的話少聽　家庭自然和睦　再沒有風波的了　說完又向世英說道　說你我十年夫妻　素稱和睦　想不到忽然得此結果　實在是意想不到之事　我但願你往後再好好兒娶一位夫人　幫着料理家務　幫着顧看達保　我的心願可就了啦　話也說完了　我也不說了　說畢遂即閉目合睛　仍舊上了禪床　坐禪去了　(未完)

廣告

善治酒刺　藥用

美顏水

費十年間之苦心而發見者

酒刺　雀班　顏粗　班癬　一搽立愈如常用之

色可潤白　膚能細軟　姿容秀麗其美無比

謝於世之門有信界大莫

本舖　美顏石鹼發賣元　桃谷順天館

M牌　紅綠　橡皮線

鐵路鑛山、電機、水道材料　奉天東華門大街　……洋行

金銀鐘表　寶石手飾　奉天鐘樓南大街

▲歐洲戰事講壇出版預告▼

歐洲戰事講譚一書爲英山傳立強先生所撰登載奉東日報而彙集成書者參考東西書籍日數十種共計十餘萬字內分一百餘節內容豐富趣味深永所載悉之內幕外交之祕密戰爭之真相軍事之方略各國帝王將相重要人物之談話各軍名將勇卒……

身瘦而欲使其壯者須如此

醫士忠告瘦弱男女其注意之

嘗有無數之男女患身體瘦弱腦筋衰殘消化不靈屢試各藥常服滋補各物及種種患法而未得其益已有一藥曾使數十年之瘦弱成爲肥胖醫治胃不消化加增胃口又能致腦筋有力非他即首穀藥片也以六種滋補生精最有靈驗之藥料所製成受各國醫士之讚揚人民之歡迎藥性和平價亦便宜服一月之後則消化有序食物中之肥質入於血道而滋養之力普及全身自能肥胖强壯也

東三省首代理處

▲奉天、中西大藥房、大德生藥房、慶元永、歐美藥房、同仁藥房　▲海城、華西藥房　▲遼陽、天錫成號、興慶長　▲大連、華西藥房、德記藥房、天和藥房、華泰藥房、濟仁藥房　▲新民府、天益長　▲安東、東益增號、▲鳳凰城、西增德、裕和盛　▲鐵嶺、三合公　▲長春、興亞藥房、均泰號　▲吉林、五洲大藥房　▲哈爾濱、天壹厚、世一堂　▲開什河、大德生　▲錦邦子、寶善藥房　▲牛莊、中西大藥房、金增源　▲錦州、仁濟大藥房、▲山海關、泰西大藥房　▲寧古塔、及各處大藥房洋貨店均有出售

每一瓶四十粒英洋一元五角每六瓶八元遠近郵費一概在內

上海博物院路十七號　中國總批發處　新順發洋行

英國倫敦　美國紐約　首穀藥局謹啓

身軀甚弱無從辦公　後得精力復原强健逾恒　全賴韋廉士大醫生紅色補丸之功也　且其令尊年逾七旬亦服此丸而愈痼疾

韋廉士大醫生紅色補丸著名男子之聖藥也無論年之老幼凡血薄腦疲各症服之莫不如響斯應矣就湖南長沙馳名畫師湯魯光君與其令尊獲愈情形而觀之便知此丸之效力也其來書云

余因昔年用心過度氣血全虧神經疲憊飲食退減頭痛目眩常覺乏力夜不安睡且咳嗽吐血今年正月間病勢更劇延醫求藥悉無効驗幸遇友人蔡君劭安談及韋廉士大醫生紅色補丸能起沉疴爲試服之鄙人遂向五洲大藥房購服數瓶漸覺痊愈連服無間咳嗽頭痛皆止夜能酣睡覺身體康健更勝疇昔韋廉士大醫生紅色補丸誠泰西之長桑無價之至寶也且家嚴年逾七旬頭痛身弱因見鄙人獲愈亦購服之不數瓶而宿疾亦痊鄙人趨庭省定見老親比前益覺康健尤爲欣慰閱報諸君如身體乏力或血氣衰薄房事無能胃不消化　瘋濕骨痛　等症或一切由血薄氣衰　腦筋衰殘　所致之各症曷不函購一瓶韋廉士大醫生紅色補丸試服之請自今日始治爾之疾凡經售西藥者均有出售或直向上海四川路九十六號韋廉士醫生藥局購函每一瓶英洋一元五角每六瓶英洋八元郵力在內且此丸爲天下馳名婦科之聖藥也

經理處　源來盛

憑此券贈送　不取分文

大便秘結內臟積濁且起各種疾病即如肝火上升內燒寒熱頭痛口氣穢濁舌起黃苔目眩暈花面色黃萎或起紅瘰韋廉士紅色清導丸專治大便秘結平肝陽助消化故可療治以上各症也

每瓶價洋六角但奉送藥樣即須將以下証券塡寫姓名住址寄至上海四川路九十六號韋廉士醫生藥局可也

見……報告白

貴局贈送韋廉士紅色清導丸藥樣故附上郵票三分請即將清導丸藥樣一包寄至下列地址以便嘗試

住址……

姓名……

若無郵票概不作覆

俄商秋林洋行

啓者本行由哈爾濱分設在奉鼓樓北大街路東歷有年矣所有貨物零售批發並備定價貨均可廉價今特由本行運到各種頂上毛氈大哈拉毛泥青口絨斜文布哈色印花飯開布合斜子布地毯布及鐵頭各色洋酒頂上香濱葡萄白蘭地一所用物品無不新到眞正美人牙粉羅鍋香皂各色香皂各樣香水蜜油洗臉具芝蔴五金鐵器開壺製杖機器縫紉機器木匠應用器具廚房木鐵傢具皮底皮鞋皮套靴皮鞋紙煙各樣磁器花素茶呼杯盤一概俱全其餘貨物不及備載新中外紳商加偹惠顧一切價目無不格外克己恐未週知特此佈告

中國電話二百九十二號

營業課目

雜貨部　食料品

帽子、衛生衣、手套、洋襪、毛巾、紙類、賬簿、婦人首飾、化粧品、履物、皮鞋、皮靴、綿花、手提金櫃、玩物、洋服附屬品、陶磁器、銅鐵器具、家具、和洋煙捲、和洋旱傘、

白米、和洋酒、日本麵醬、醬油、啤酒、各種滊水、各種罐頭、銘茶、干菜、乾魚、葡萄酒、各種鹹菜、和洋點心、西洋食料、藥種、賣藥、

奉天小西關大街　越　中越洋行　(電話一五四番)

▲遷移▼

啓者敝店自以往五月移至小西關大街小島洋行舊址開賬營業一切物價重行從廉尚望各界顧客倍舊賜顧恐未週知特此謹告

山口運輸公司

啓者本公司鐵路省神戶設立有歷經年檔石繼後北滿令司振興敝公司特於大連開設門面以及本站有支店祇因牛家屯站櫃頗街內於遙遠以辦事往返不諸君致便是此今在營口老爺閣街重新設立門面至於各城運送貨物上下均近甚順安遠皆可易辦如蒙賜顧請爲面議　兼代客轉運貨物均各

大連市監部通

支店出張所設在地　長春、公主嶺、四平街、開原、鐵嶺、奉天、遼陽、牛家屯、西營口、旅順、

左開各支店設在專用鐵路枝條　長春　公主嶺　四平街　開原

本行除照一般銀行例辦理一切外尚注重各項事宜如左

一所有辦理存欵務以親切叮嚀爲宗旨
一放貸及匯兌事宜務主簡捷以餉顧主
一凡放貸將各種公債票爲抵押者息率格外從廉
一凡各種公債票照市價從優交易
一兌換金銀小洋事宜照市價格外公道以廣招徠

中日合辦　正隆銀行

總行　大連大山通　電話長六八一番　安田善三郎

旅順鯖江町　同分行　電話長一一五番
營口元神街　同分行　電話長二二一番
奉天小西關　同分行　電話長二一五二番
長春東斜街　同分行　電話猜一一七番
開原大街　同分行　電話長一六一〇番

東京眼科病院長 醫學博士 井上豊太郎先生實驗處方

登錄商標

井上博士處方

老篤眼藥(メグスリ)

日本藥學士從五位 大前忠寬先生督製

眼科一切之良藥

本劑係日本眼科名手醫學博士井上豊太郎先生本驗之秘方調劑之精不必要論世上患眼病者宜切速用實劑以脱苦痛奏効即速如撥雲見日 ○効能 眼脂分泌。流淚。時行眼疾。眼内搔白。翳青盲症。火熱眼症。羞明畏光。視物不明。病。眼疲勞致瞼爛。腑受擊。

定價 金貳拾錢、拾錢

老篤眼藥使用之

發售處 東京大阪 山田安民藥房

寄售處 各地大藥房

CLUB

德不孤必有隣

如今双美人洗臉粉卓美於洋胰子之名聲如響應聲君子夫人之間博大信孚

是**双美人洗臉粉**之德也 其德——品質優良靈効顯著——之速天涯地角到處得大的賞顧非常

覆而無外者

双美人洗臉粉

總經理 安東縣 福增洋行

關東都督府 南滿鐵路會社 實用

小野田洋灰公司大連分行

本分行每年製造數 百萬餘桶

總代售處 三井洋行

九重香皂 芝蘭香皂 之本領

世界之良品種類固多然未見有價廉而物且美者惟敝店之芝蘭及九重香皂則蒙社會諸君已贊揚稱許廉價中之美品矣如問本品因何價廉若此而能製成亦有以也盖本皂自發賣以來雖數十年亦皆按一日之標榜酌用原料之多寡兼注意於衛生美容之方法攷日新之學理究積年之經驗精造佳製故此出類拔萃而售以最低之價值遂致信用需額與各發展其製出之物品亦因之日見增加工資既可節儉原料採辦大宗亦較少數省費多多矣而且如裝飾香料等項凡無益於實用者盡皆却之始得達到中外愛用之目的若照其品質與西洋皂之一元上者比較以亦毫無差異其價格則不過僅收十分之一耳

本香皂不但於衛生及美容有益即於經濟而論之亦可爲最著者也

再者敝場設有最新之機器用老練之技師監督無數之工匠其活動勢若手足至荷物之作成不知經幾次化學之試驗惟圖愛顧諸君之適意並希衛生美容之卓効

本皂自發賣以來日雖尚淺然能超羣之特色不第南北滿洲即俄境山僻之地亦無不聞知而各地已皆設有代售處矣

此以上所云即本皂良美之確實証據也

東三省總經理 奉天 營口 寺庄洋行

今有奸商利徒仿造本品之形式僞造假品以欺魚目混珠希圖漁利顧各界賜顧諸君須認明封上註明之春元胰子局製造之芝蘭或九重香皂牌號購買庶不致誤

印刷所 華商印書館

總發行所 泰東日報社

東三省新聞

▲奉天▼

京奉工程師等遽遭慘斃

▲一族慘滅

京奉鐵路技師日員老田太文氏偕同眷屬（夫人及二女）及友人小西關大街廣濟堂藥舖主人佐藤才太郎氏于昨十四日下午六鐘時由皇姑屯站之本厲附坐手車由站夫四人推挽在路綫上駛赴奉天日站忽有京奉站之機關車並非開駛之時間在暗中向後方背進該技師及站夫等因該機關車在後部不點火光未能覺察其前進不遑避去致被碰撞該技師與夫人及其長女（十三才）並佐藤氏站夫一名被該機關車壓倒一併慘死該技師之次女（十才）及站夫壹名負傷甚重該機關車發生此慘事後佯爲不知不顧情狀急回車站技師之次女見慘狀忍其苦痛狂回其家中告急一蹶而仆不省人事噫慘乎哉外間傳聞該機關車在定時以外駛走之原因係京奉站錫某私下利用機關車以便回宅之故未知確否按老田氏明治三十三年東京工科大學卒業嗣經前清郵傳部聘充該路工程師久在陝西地方從事路務至明治四十年（八年以前）轉充京奉鐵路工程師貢獻于中國路界者實非淺鮮今竟遭此慘變中外士商無不哀惜（老）

延壽堂炸彈案和平解決

本年七月十八日城裡鐘樓南街日商延壽堂藥房被法政專門學校學生投擲炸彈店員四名被傷各節當時已詳載本報此案交涉多日漸有頭緒中國當軸已承認日本之要求准向該藥房賠償損害日官憲亦於昨十四日下午貳鐘半時將拘留于警署之該案學生三名交涉特派員日提議該案主犯王樂民在逃未經緝獲須速查獲懲辦該學生三名亦須按律辦理並其餘數項條件以便解決一切（老）

慶恕有起任呼倫都護使消息

呼倫貝爾取銷獨立後勝福仍爲總管已與俄訂立協約十三條於十一月六日簽字互換在中央擬仿庫倫現行制添設都護使一缺此間政界人云三都護六橋經段上將軍密保堪膺此任惟據京函云前駐藏大臣慶恕氏有起用消息究屬何人姑誌之以觀厥後（元）

上將軍注重邊防

鎮安上將軍段香岩氏頃准多倫鎮守使蕭良臣氏咨呈該地蒙匪肆虐現已共同毅軍統領昆源迎頭痛勦該匪等雖免不回竄距奉附近各邊縣望即通飭所屬文武長官一体加意防杜俾免旁越而得以一鼓蕩平等因段將軍當立飛電陸軍范馮兩師長及洮遼吳鎮守使並遼瀋洮昌二道尹轉飭所屬遵照云云（元）

上將軍招撫馬賊之計畫

鎮安段上將軍以奉省馬賊無地無之若不設法招撫一有匪警派軍隊往攻不但耗費子彈且於軍隊亦大不利因鑒於黑省朱右將軍招撫馬賊政策深表同情擬在奉天省仿行特繕就招撫馬賊計畫十數條大致不越乎授游民以產業爲降匪謀生計聞已呈明政府鑒核俟奉批准即可著手辦理云（平）

戒備較嚴

自上海鄭鎮守使被炸後段將軍對於省垣地方更加戒備每日飭令軍警加班梭巡並令連長排長署長署員按崗劃到以示愼重晚間一過十鐘尤爲注意至十二鐘非有口號不能通行其在各重要機關之左右戒備尤嚴以免亂黨之混擾云（書）

沒收烟犯產業之嚴令

段香岩上將軍蒞奉後首以禁絕鴉片爲急務無論依庇豪强深藏內室者一經偵實即從嚴辦理現擬定煙犯處分不必準用現行法律均加以特別懲戒法其有種煙運煙吸煙並准沒收其產業以絕根株云（平）

錦營添設鎮守之議復活

上將軍段香岩氏前時曾議添設錦營鎮守使以資坐鎮嗣因署內事務繁雜終未籌辦茲又據軍署傳出消息段將軍於日昨又提議此事非趕急添設不足以安謐地方聞該鎮守一缺擬以前任一百七團蔡閣忱團長充任因蔡君充差有年頗著成績故特具呈密保但未悉能否批准耳（書）

取締法官資格誌聞

段兼按使近查司法各廳所造報之判決民刑各案其中事實多有與法律不相符合考厥原由蓋因職司審判各員素無經驗而又于土地風俗未經體察故段氏現特擬定取締辦法凡職任推檢者其年齡均須在卅歲以上與知事考試法同一注重經驗云（平）

亂黨解省

著名亂黨曾鴻偕張大梁等數名奉孫黃之委任在安東鳳城一帶糾結胡匪希圖蠢動爲東邊鎮守使查悉派遣隊兵破獲搜出證據當即細縛回署馬鎮守以事關重要當飭兵弁數名於日昨押解晉省交將軍署軍法課研訊云（書）

張廳長力除積弊

財政廳張道藝鶴長到任以來整頓稅務剔除積弊積極進行查向例後任爲前任彌補私虧實爲莫大之稗政在屬吏由此謀得差缺以爲得所憑藉遂不難有所取賚在長官以此恤其私交但期其原短之數彌補無虧亦遂不問其缺之所從出其實官吏除應得俸給外何一非取之中飽名爲彌補公虧實仍侵蝕公帑究其所極流弊何可言現當整頓稅務力祛積弊之際各官俸給公費又均分別規定此外所入各款即應涓滴歸公若仍責令代人彌補公虧豈非明許其不實不盡此風斷難再開聞已通行各屬遵照矣（平）

門禁森嚴

段香岩按使刻以國體變更人心紛擾甚恐有謀亂匪人潛入城內圖謀不軌當命公署盤察處遇有進署人員非經搜檢不準擅入其在署中充差人員均于衣襟上印有証據以便檢視而妨亂黨之潛入云（仲）

農商部調查員聯翩返京

農商部周總長前以中日新約實施所有內外蒙產如何提倡振興必須派員前往實力調查方克着手因之會同蒙藏院貢桑□裁選委僉事採訪瀾王大年阿爾欽玉祥英德麟等五人壹併前往考察于日前過奉便謁段兼按香岩氏留宴晚餐勾留壹日逾晨（十四）即行搭乘京奉瀛車西返云（上）

各知事將大行更動

段香岩兼按使到奉後迭據各屬人民稟揭知事劣跡雖經行查覆謂並無根據等語究屬迴護不勝職任當此中日新約實施一般災民嗷嗷待哺內政外交亟須長材斷非爲人擇地徇情所能刷新吏治者是以於十二十三兩日接見分奉各知事詢事考言聞已物色七員已交政務廳起草將現任不職各縣更委至其餘尙在遴選云（元）

榮道尹遄返

遼瀋道尹榮叔章氏前因地方要政晉省謁見段香岩兼按使磋商一切茲聞榮君已將各項辦理就緒於昨十三號乘坐瀛車遄返云（書）

唐知事委任局長

分奉知事唐理淇日前謁段香岩兼按使傳見詢事考言知其在前清時歷任稅差均有成績當交財政廳酌予委用茲道張廳長查黑山徵收稅捐局長單世傑期滿應行調省改派唐知事承之於日昨奉到委狀並覓有三家殷實保証即擬稟辭履新云（元）

警局長辭職照准

開原孫家臺稅捐徵收局長曾候東君現已呈請辭職業經張道藝鶴財政廳長批准但須派員往查如無過失准其解任倘有交代難清之處不能遽員接替是以新任局長發表尙需時日云（戊）

麻業公司請准組織

青麻線麻兩宗需要甚多而供給者缺且均仰資湘地輸入本省各農民不過於千陌源地種植其大宗收益者絕少鳳城商人劉仲和牛新田等以奉天輪軌交通貨物之運輸以麻袋者比比皆是爲一切綁縛或造毛頭各紙尤日不暇給因之共同集股四萬元擬設一麻業公司惟由該縣知事詳准上峰咨部允行故劉君於日昨來省覓定設立公司地址云（上）

推廣利華工廠

遼陽利華工廠蓋某因製造馬駄新式巨砲並開花各彈造成後分交陸防各軍營試用銳利無比大爲段上將軍所嘉許該蓋某以爲京部既准伊專利造作又爲軍防所歡迎自願催邀邑一廠不足以資擴充乃復破其家產作爲基本金詳准上峰分行推組於遼源錦縣新民三屬各設分工廠即日開辦云（上）

局長易委

黑山縣稅捐局長單世傑現已任滿照章自應改委聞日昨將伊撤省遺差以分奉知事唐禮淇接充云（戊）

齊營長要回綁票

法庫縣境內前被胡匪四十餘名綁去王某等二人非以十萬抽回不可茲聞駐紮該縣陸軍二十七師齊營長日前已將人票要回未與分文該王某等安然回家感德無既云（戊）

▲海城▼

畝捐與田賦併徵

縣公署現奉省憲通令謂地方畝捐本屬田賦附加稅每年按春秋兩季或按壹季均出自佃戶繳納其間恒有參差拖欠之弊現擬統壹辦法此項畝捐即歸地主担負佃戶僅收于徵收田賦之期壹併完納矣因現經縣署佈告闔屬人民壹律遵納勿延云

▲牛莊▼

勸導登記

登記一事原爲保護民間財產早經縣署開辦日前海城縣公署派遣登記調查員邱輔臣氏來牛協同警察區官喬君按鄉勸導即行登記云

▲大連▼

奉祝大典紀盛

奉祝之大會場　西公園滿鐵運動場爲奉祝會場場內新建奉祝用之大音樂堂一處外飾白堊光艷奪目堂前排列嶄新之木桌二十餘張其堂之東邊樹豆青竹四處以作平安之祝所有式壇前後左右之大小日光旗數百面順風飄蕩洵屬可觀入口處三間牌坊式之奉祝門上飾飛鯉中嵌奉祝匾額頗具匠心外廓永樂門交叉大國旗兩壁紅白幕連綴不斷裝飾極稱精緻十日午後二時三十分市民齊集不論中外男女老幼綜計人數不下五六千人齊向式壇行禮禮畢由主席發聲高唱萬歲市民和之其聲震動山岳禮畢各自退散

▲懸掛國旗之日期　此次日皇即位大典爲千載一時之遇市內居民壹律懸旗祝賀其時期以壹週間爲限由本月十日起至十七日止以表恭祝之忱云

▲奉祝休業三日　此次即位大禮市內官民均照例休息三日即本月十日十四日十六日是也十日即即位禮之日十四日爲大嘗祭之日十六日爲大饗之日本埠各官署各團體各學校均特休云

▲各領事館之奉祝　英美俄三國領事館門前均交叉兩國國旗樓外均各高懸提燈數百個以表恭祝之誠意

▲日本橋之裝飾　本埠滿鐵會社投資三千元將日本橋極力裝飾電燈以數萬計橋之南端大山通及憲兵分遣所門前均設篝火二臺火焰上騰照耀如同白晝

▲山縣通之燈牌樓　山縣通中間建奉祝牌樓壹座高可五丈餘濶約七丈許牌樓滿飾電燈其餘彩花點綴更有可觀

▲各町之狀況　本埠各町路旁均排掛奉祝燈籠兩行街口各樹大國旗就中以浪速町爲最可觀各商家之門首花彩之裝飾電燈提燈之配置燦爛鮮明照耀悅目

▲市民之遊賞　自初十日至今日中日居民男紅女綠白叟黃童挾老携幼不分晝夜滿街遊行以賞各種之餘興

▲鳳城▼

日僑祝賀加冕之盛況

月之十日爲日皇大正陛下加冕之吉期是日旅鳳日僑一體懸旂結彩互相祝賀歡呼萬歲之聲不覺振動山谷云

▲黑山▼

呈報災冊

縣屬地方人民本年六七月間被水成災業經縣署飭警查明被災地畝現又經道尹委員覆勘相符昨經曹知事督飭承辦科分晰造具細冊九十六本詳送營口道署查核轉詳云

稅捐局長撤換

黑山新立屯鎮稅捐徵收局局長單君因屬卡雇員劉鳳閣冒吞公款焚失稅票經省憲派員查明焚失稅票爲數甚鉅事關國稅未便糢糊單君因之被撤調省本月九日奉財政廳委派唐局長來縣接替查黑山全境分卡十餘處而縣街乃屬第一分卡徵收本應踴躍每至集期糧車三四百輛油糧豆粒十分之三騾馬牲畜千匹有奇每集猪集聚集徧野單某竟爲富家庄桑林子分卡劉僱員吞蝕被撤人皆爲之可惜云

▲鐵嶺▼

日僑舉行提燈會

十日爲日皇加冕之期中日官商均懸旗結彩同伸慶賀已見本報茲聞日本居留民定於十四日起至十六日止每晚五鐘起至十鐘止組織提燈會通行城內外以伸祝忱當經日領事署函請交涉局轉請警察事務所屆期多派警士沿途照料以重邦交蘇耀庭所長當即飭知壹二警區知照屆期各派警士若干沿途妥爲照料想屆期定有壹番熱鬧焉

▲開原▼

保衛團下鄉勦匪

邑東清河溝轉心湖一帶有著名胡匪靠天等率領餘黨二百餘名在該處搶掠甚猖獗屢經區官白印芳痛勦奈匪衆兵單終未掃除昨章知事特派馬紫鈺帶領團兵馬隊四十名前往擊勦云

▲昌圖▼

祝賀日皇登極大典

本月十日爲日本大正天皇即位之期駐昌日本警察及日商僑民均各舉行典禮懸旗祝賀中國官紳警學商農各界亦均懸旗三日以伸慶祝而睦邦交

▲遼源▼

慶祝大典

本月十號爲日皇登極日期駐遼日軍門外懸挂國旗院內懸花結彩兵士皆放假休息並有滿鐵公司分局設有彩燈多盞文曰祝大典萬萬歲等詞門外用紅高粱穗砌爲門樓高約二丈餘排插旗幟甚屬壯觀在遼日官商皆赴該公司聚會慶祝中國各界要人亦皆前往致賀頗極一時之盛云

▲吉林▼

會考各學

七號星期日省縣初高等各學校會考省縣立各小學共十九處每級選送學生四名共計男生四百餘名女生一百餘名是日各生領卷入場後每級先試國文一篇次試算術四題除各校校長教員分班視察外並由教育科勸學所派員監視內外關防極爲嚴肅由早九時起至午後止各試場將試卷收齊當經小學教育研究會會長葉二君核議此次會考凡有學生與考之各校職教員均不閱卷以避嫌疑擬將試卷一併送交中等各校職教員代爲批閱定分云

▲伊通▼

勸務員調查水災

警局勸務員于海川前赴四境調查水災聞各處田禾被淹者平均計算北境約十分之三南境約十分之四東境約十分之五惟西境地多窪田約居十分之七八現在調查告竣已飭書記趕造清冊轉詳縣署核辦云

各埠銀行及糧食行市

●公主嶺　●四平街　●開原

天氣

▲哈爾濱▼

●招募華工近訊

俄人前在哈爾濱招募華工種種情形迭誌本報但二次招募之時係記家大櫃之紀漢臣貴通事等包辦雙方訂立合同每工人一名每月羌洋三十元十人之中選一工頭工頭每月羌洋五十元百人之中又有一總工頭每月羌洋百元而爲之招工係紀漢西趙輯五張雨三貴通事等五名每月每人羌洋五百元合同既定雙方簽字在紀趙等皆以爲發財之捷徑均偕工人前往距紀家大櫃接到回電云至俄後係包辦某項工程一段所發之官價稍爲估計並不足火食如不包辦俄人亦置之不理聽其自由各工人不索工價只向招募人索火食而日用品又非常昂貴列巴每枚不足四兩賣羌洋一角八分每工人一名每日皆需二三枚現已賠累不堪欲進不可欲退不能大露窘象云

▲黑龍江▼

●朱將軍電告投票解決國體

代行立法院暨江省國民代表胡殿試等全體二十二人依法投票表決國體壹致贊成君憲即日該代表等以國民公意恭戴今大總統爲中華帝國皇帝並以國家最上完全主權奉之於皇帝承天建極傳之萬世會場秩序肅穆踴躍歡呼各界參觀者無不額手稱慶除該代表等另電委託貴院爲總代表及推戴書另寄外謹此奉聞朱慶瀾

●鄉民大鬧貨牙公司

江省海倫縣貨牙公司業由商號四合慶等押款開辦鉅鄉民等異常反對日前聚集二千餘人擬將貨牙公司搗毀該公司經理趙某聞信潛逃傢俱器皿及房垣搗毀嗣經縣知事出爲開導謂無論有何事件均須預先稟明本縣爲之辦理不應出此野蠻舉動汝等可選出代表來署再議辦法衆鄉民遂一擁入署舉出代表數人擬與知事商議而知事忽發下告示一紙署謂牙稅係政府通飭辦理之件各地早已實行本縣何能獨異該民等即決意反對須候本縣呈請省憲核示等語衆鄉民等又問須候幾日知事告以次日衆鄉民投寓店房次日到署知事宣布省電謂該貨牙係押有鉅款無法取銷各鄉民並應各安生業此事暫緩辦理各鄉民無法對待遂退歸寓所公議謂該貨牙公司如再勒收牙稅我等當協力同心合群抗議遂紛紛解散聞貨牙公司現已修葺房間擬再開辦後事如何俟探再誌

●來函

敬啟者敝校閱　貴報奉天錦縣新聞欄內登載敝校女校長沈瑞芝女士與第二小學校學生張錦文作妾一節披閱之下不勝駭異與事實上大相懸殊敝校女校長沈瑞芝係早經媒妁聘與城東五里營屯張家係屬嫡配並非作妾於今年八月間正式婚娶爲有作妾之說想係訛聞之誤祈速予更正以重名譽而昭核實專此恭請　大主筆先生大安　錦縣西關初等女子小學校啟

雜報　▲奉天▼

●酒後失德

小南關下頭住有劉魁三性嗜酒向有小劉伶之稱昨在小南門外某飯館吃酒沈醉大肆謾罵該館主恐釀生事端遂將劉魁一推出門時倒在路上不省人事經該園夥呼喚多時稍覺蘇醒然猶不能起立後經該園主代僱人力車載回家中云(書)

●偵獲胡匪

陸軍二十七師工程營第一連排長任德山日昨在南關丙吉胡同某院偵獲胡匪張振山一名搜出手槍子彈若干當即將胡匪並槍械子彈一併送至該營據供伊在省城搶某案當由該營派兵押送師部訊究云(書)

●討債行兇

南關韓馬圈後胡同住有呂香浦者向在西關某剃頭鋪作工因所賺工資不敷家用乃託人借用張某印子錢十元近因屢討不償張某大怒遂持木棒將呂某頭部擊傷鮮血淋漓嗣經旁人勸解緩期一月歸還事乃始寢(書)

●拾金不昧

模範學生劉玉臣日昨午後四鐘餘赴街購物路經南關玉皇閣門前拾得黃色皮錢夾一個內儲商業銀行五角一張之鈔票三帋當票一張劉某拾起在該處守候多時忽有一農人由南惶忙者來問係賠當遺失在該地查找於是劉某向其詢悉失數當即交付該農辭道謝而去(書)

●強姦小姨

大東門裡禮王府前胡同住戶曾印卿現年已四十有餘素有衣冠禽獸之稱其妻姊九姑年逾𢇁容貌甚美日前由鄉間來城在姊家作客未及數日曾覓方便乘家人熟睡之時將其小姨強姦其岳家業知已興師問罪矣(古)

●見利忘義

大東門裡北華行胡同住戶關某係著名無賴當鴉片未禁時開設煙館藉以生活現在煙禁綦嚴彼猶藐視禁令秘密販賣聞其每日能售洋四五十元計算所得之利日有二十餘元之多較之一等縣知事之進款有過之無不及無怪慣營此業開風與起毫無忌憚也(古)

●撞倒老嫗

省立女子師範學校學生于春蘭之祖母上禮拜五下午兩句鐘時赴街遊覽適有某姓大車行至城門洞正與該嫗相撞致將老嫗撞倒遍身紅腫及經扶起暈迷不醒即時抬回家中並將車夫扭送法廳看管聞于姓老嫗年已七十有奇傷甚沉重恐有性命之憂(戊)

●野鴛雙飛

小西門德源昌後胡同住戶程姓女乳名玉貞年已及笄姿色平平因父母擇婚太苛以致若大年紀尚未字人遂與鄰近某青年調戲成姦程嫗毫不聞知迨日前偕往南關某戚家串門乘隙與某青年偕逃至次日未返程家始悉詳奔然一對野鴛鴦早已奮飛遠颺去向矣現正遣人四出尋覓但不知能珠還合浦否(平)

●一女兩字

城西景家屯住戶高姓女年已及笄憑媒許與鄰村興隆店張姓之子爲室尚未過禮而高某不知因何變計又將其女許與某村梁姓爲媳現被張姓聞知於日昨携同媒人某來省搭住小南關某客店擬於日內赴法庭起訴云(平)

●觀劇失慎

昨星期日有某衙署科員趙某在北門裡會仙茶園觀劇因散戲時一時不慎被剪綹竊去錢夾一個內有鈔票六元小洋五角銅子數枚彼時亦未知覺遂出買車回寓迨經下車開付車資手摸錢夾始知不翼而飛然已無可如何矣(平)

●勒限緝盜

大西關二十七師馬二營防所距西于洛三之菜園日前被盜匪六人於夜間十一時入室搶去衣被首飾現洋約值三百七十餘元報經警署轉詳警務處宋廳長據情入告段兼按以爲詎營咫尺竟出此等搶案故勒限軍警兩界于十日內緝獲務獲(元)

云

▲遼陽▼

●罷釣燒斗

有左某者寓大小西關間素無正業前以釣魚養家近因魚價不昂而糧米高貴入不敷出乃改業燒煙斗頗邀密開煙館者之所歡迎聞每日可售斗四五個一斗價值四五角不等洵爲利市三倍云(元)

●炭氣宜防

小南關五斗居同住戶李某因近日北風緊策乃購木炭于夜間燒熾並次日紅日三竿家中人口不見起床鄰居役排闥而入所有男婦老幼竟皆不省人事而地上之炭火猶炎炎未已方恍然知爲炭氣所傷各亦條條搬移外邊一面延醫灌救始得轉死回生長冷爐炭者當鑑諸(上)

●牲畜被盜

南關鐘管傻有葛長生者陰歷十月四日夜將半被盜多名拆牆入院牽去一騾二馬毫無風聲迨經知覺已跟踪無及矣查該地距城伊邇賊竟胆大乃爾其在幽僻之處尚何言哉

●不夫而孕

南街徐姓女年方花信與耿老大結不解緣厥則鏡花水月稱快一時不圖結胎已六閱月矣近經其舅面施針砭乃未墜下其在阿大孽由自作不能無以對人亦無以對父母倘他日呱呱墮地將何以善其後耶

●靖縣隊兵鬧署駭聞(湖南)

靖縣警備隊隊兵黃世元等十八人隨同隊目張勝奉知事命令赴西鄉事市查辦匪案該市係縣屬商務較盛之大埠辦有警察分所警佐李維東設有警士二人專辦一切保護公安事宜隊兵黃世元等至市時覓有串本地賭痞王茂生等在土地堂大開賭場黃等保護抽頭大賭一日夜輸贏以千計各鄉賭徒趨之如鶩次早仍毫無忌憚復行開賭該地警士遂報請警佐往辦李警佐因其係縣中隊兵故不即往拿特派委巡長前往勸導黃等停賭解散詎黃等不惟不聽并出言痛罵致激起李警佐之怒當親率巡警八人團丁二十人前來查獲隊兵易斌等三人賭痞六人當即收押聽候解縣究辦其餘賭痞及隊士等概行逃散是日隊目張勝已因公回縣黃士元因同伴隊兵拿押三人大忿當糾集其餘隊兵及諸賭痞多人於夜間時各執器械蜂擁入署逢物則毀遇人即毆該警佐警察概未防備被其打傷巡警四人署內什物銀錢被其搶劫一空李警佐由後樓跳由間壁鄰家逃出赴團練局請援其餘警員亦四處逃散黃等遂將被奪下鎗械挈獲黃隊士等八人賭徒王茂生等五人餘俱逃散李君即於次早立集得團丁四十人持械來捕黃等聞信始率衆逃將出土地堂門李君已至賭痞遂乘機逃走黃等竟敢開鎗拒捕奈團丁人衆四面圍住隊兵寡不能敵當將其一併解縣究辦該縣知事當提集一干人犯研訊明確此次保賭劫署拒捕奪犯概係黃世元一人爲首教唆實屬不法已極特處以死刑即日鎗斃以昭炯戒易斌等七人爲從犯各監禁十年逃去隊兵二人俟緝獲再辦至於隊目張勝因公回縣實不知情應予免議其賭犯王茂生等五人則各處徒刑五年完案以肅法紀警察分署被搗所有公私損失經李君查明共值洋二百十五元六角外尚有存署罰款一百三十九串四百文該知事因公款關係重要自應由該賭徒家產備抵當派李君查抄王等犯家產共得款一千一百九十二串銀二十七兩洋六元除抵賠損失外其其餘款則交縣存收作爲辦理冬賑之用一面於昨詳報省使備查矣

●蒙古貨帮被劫(蒙古)

生活新聞海拉耳傳來消息云數日前距干珠爾上百俄里之遙薩倫山(譯音)地方有蒙古自帮所運之貨甚多自干珠爾起程行至該處被鬍匪刼掠護送貨帮者有五十餘人行抵著三十餘人互鬭之際擊斃者有駱駝響追及蒙古人三名匪衆將貨物搶去並將馬匹牽走用以載負傷之匪貨帮中除被匪擊斃者外尚有五人受傷行劫之人聞係中國胡匪并非蒙人翌日有蒙兵一隊追趕行劫之人適值匪衆在中途停留另打貨包改用馬運見有追兵趕來急遁跡遠颺不知所之云

●土娼拉客

大西門裡鴻發園舊址寓有閻姓實係土娼年二十許因所居與警署相近故不敢明目張胆高張艷幟惟坐待無人難遂其願因門臨法校乃于朝夕學生往過其門之時伊即倚門外望倘遇某生目注神移則民必強拉入室或作素來熟識狀況向之通詞曰講屋小憩一會能如斯淫行未悉有管理責者亦知之否(上)

▲海城▼

●胡匪突來

邑北勝鐵嶺近將軍屯住戶李知一家十一日夜間突來胡匪六七人向其院內放槍擊射勢將闖入行搶幸經勝鐵保衛團保董王鳳標帶領團丁巡至該村聞知警耗即時往剿開槍猛擊匪敗逃遁李家得免于難惟某團丁被流彈傷及腿部當經昇歸該所醫治云

▲牛莊▼

●天氣溫和

前數日天降微雪寒氣驟增人皆怯寒多着棉衣富者咸換皮裘尚云不足今日風靜日暖異常溫和人咸謂雖值冬初大有春氣候云

●調查車牌

本鎮警察署奉海城縣署公文飭令調查各鄉車戶以便換放車牌往年車牌三套者二元四套者四元今歲換放之車牌增加一倍三套者四元四套者四元各鄉車戶因此碍難認領觀此今歲之車牌殆須減放焉

▲本溪▼

●搬移佛像

東街曾廟宮廟產豐富今夏因胡瑞峰起意名恐慌某紳家乃在西街大傑中街人烟稠密之處建築廟宇一處現已工程完竣於昨日十二鐘時預備數十人扎彩亭五座將銅佛十餘尊舁之新廟前導國旗一對僧道西行一時鼓樂喧天鞭炮齊放將佛像移至西街云

▲黑山▼

●團董緝賭

黑山保衛第三團程崗子分所保董史懷安九日早十鐘時帶丁巡邏至黃代子窩堡屯佟世恩門首聞屋內有賭博聲帶丁衝入當場拿獲賭犯李德等六名及賭具一併帶所局東佟世恩乘隙脫逃僅將各賭徒押縣罰辦云

▲新民▼

●衛生宜慎

新民轄界茨榆崗子村農戶王姓家畜小眼畜有毛驢一頭日昨因病倒斃恐碍衛生將其埋葬郊外詎同村農戶薛姓等九人查知立即盜出剝皮吃肉不料該驢舊患瘡症中毒九人當時斃命者四人周姓二名王姓薛姓各一名其餘五人現正請醫診視亦有性命之憂貪口腹之慾以致傷害生命殊可憫焉

▲錦縣▼

●知事相驗

日前西區所轄界內金廠堡屯住戶張某赴集至高臺子屯被胡匪搶刼將張某打斃已誌報端茲聞該區官詳報監督檢驗故日昨項知事帶領刑件前往該處檢驗屍係被匪打斃除飭屍親領尸掩埋外一面飭該區官務獲解案云

▲昌圖▼

●稽查就職

鴛鴦樹警察第二區稽查梅某任差未久因事辭職當經金警長查有王麟書君品行端正精明有爲堪以勝任于日前發給札委王君當即稟辭前往就職云

●續誌丈地慘案

蒙旗恩成地局于舊歷九月二十四日派書記郭蘭九會同縣署書記赴大二十家子鎮勘丈被佃戶蕭洪玉持刀殺斃劉貴二命郭某身受重傷已兩誌本報茲聞郭某負傷過重遇請中外醫生調治罔効延至陰歷十月初三日竟溘然長逝查郭某年近五旬一妻二妾子小女幼又無恒產且無宗族照拂日前靈柩抬回昌城修經超渡追悼亡魂妻女嚎哭殊堪憫惻此次丈地竟釀成如此慘劇殊可謂出乎意料之外也

▲開原▼

●習藝所將行開辦

縣署章知事爲注重罪犯起見詳准財政廳撥銀五百兩先行試辦罪犯習藝所以養成罪犯技能將來限滿足以謀生故選聘各科教師在監獄內附設工場已委定任君季周充任主任現下已將房舍修葺約日內即可開辦云

●分派橋捐員役出發

開原向例於冬初在各要隘設橋收捐以補地方之收入今歲內上峰派員痛除積弊即與縣知事章蔭三協議僱員差役均行減薪如人浮于事於是鑽營得成刻下四鄉橋石落場正在設橋之際故近日皆分派出發矣

▲西豐▼

●音樂專家

本邑第一小學校教員石煥文君奉天體育美術專修科畢業生任事西豐頗有嘉名今見充是校教習各科學之講解無不明晰該員所特長者爲音樂一科節調拍子無不嫻熟且善奏雜曲於每日課暇必奏樂歌以消遣在西豐中可推爲獨步矣

●工廠半途而廢

傅君耀廷熱心實業前時私立實業工藝廠收男女生各一班不惜重金聘請男女教師四員該君盡純粹義務教員薪水僕役工資及各項花費除由男女各生學費項下開付外其不足概由該員擔任供給今秋男女各生宜添機器深造學藝奈衆生徒家道寒微心有餘而力不足因之均請短期畢業於前日已有多數生徒回家所餘無幾日昨竟全體停業矣

▲海龍▼

●郵局長慎重職務

朝陽鎮二等郵政局長文君翀飛任差以來頗爲盡職不論大小函件務必親自檢點往來信件包裹隨時委信差投遞刻不停留開□局長任郵政多年著有成績品

▲法庫▼

●撤換巡官

正南區巡警分所巡官蘇長林因病溺職經縣知事楊君查知將該巡官撤換委縣署馮弁關文凱前往接充云

●清理積案

縣知事楊寅恭氏查民事訴訟案件未經判結者不過數起惟刑事案件新陳甚夥該知事飭令承審員速即判決以資清理故承審員任延禹君晝則開庭理事夜則檢閱卷宗近聞日不暇給而有夜以繼日未曾睡眠者

批示

▲巡按使署批示

具稟人宗室毓枚　此案前據宗室具稟業經明白批示現在該宗室既赴高等審判廳抗告自應靜候該廳核辦毋庸來署瀆控此批

原具稟人楊炳中　據稟義生公司執事李領華人常麟閣恃械強割該民禾稼等情是否屬實仰新民縣知事迅即查明核辦具報此批票抄發

具稟人謝繼善　稟悉此案前據該莊頭具稟當經批飭莊頭自行赴縣稟訴聽候該縣依法辦理在案據稱承催桂香闊盤係縣署差傳匿不到案如果屬實藐玩已極仰黑山縣知事迅即勒傳該承催桂香闊到案集訊明確秉公核辦具報此批票抄發

▲財政廳署批示

僧人相吉稟批　稟悉查從前內倉徵糧底冊自遭前清光緒二十六年兵燹之後早經遺失無憑查考該僧先人原佔傳福即名冊地既稱亂後赴倉納糧掣發糧票試填傳福何以當時並不聲明迨遲至十餘年之久始行稟請更正一面之詞殊難憑信惟此地現征糧冊係存縣署究竟其中是何實情有無別項轇轕仰遼陽縣知事迅即詳細查明核辦具報此批副稟抄批并發

孫德寬稟批　稟悉查該民前稅冊遲早經前國稅廳開列枯單飭倉更名何以迄今尚未更遲殊不可解仰遼陽縣知事迅即查明糧冊將坐落遼陽廂白旗界天清鄉西北干何子高五領名冊地三十畝更歸孫德寬名下管業以便承糧而重課賦毋延此批副稟發

●●●●●本報特別啟事

日皇登極大典本日爲賜大饗之日禮極隆重且爲大典中最後之盛舉本館同人謹敬休息一日以伸祝忱至十八日照常出版特此奉告

本報招募分館代派處廣告

啓者本報自出版以來歷年之久而言論純正事體詳悉已爲遠近各界夙所深知無不欲購閱本報以廣見聞也故今本報擬欲再擴張銷路特將現未設立分館代派處之各地另行招募經理員稗代派處之地均得易爲購閱分有熱心公益願代提倡本報欲任下列之各地分館經理或代派處能先自出就近如實承保者請即通函或親來本館面訂一切可也茲將未設分館代派處各縣開列於左

北京 五常縣 義州 金州 復州 寬甸縣 奉化縣 呼蘭
甯古塔 □什河 興京 韓安縣 臨江縣 盤山縣 柳河縣 彰武縣
康平縣 懷德縣 洮南府 西安縣 安圖縣 撫松縣 鎮東縣 開通縣
靖安縣 長白府 安廣縣 輝南縣

本報營業部啓

新到貨物 亞鉛（瓦壠 平板）鐵、洋釘子、紅銅、黃銅板、金網、機器油、車軸油、洋漆油、黑臭油、金櫃（堅牢之美）磅稱（最良之衡器）等

洋稱機械 建築材料 直輸入商 **科埜洋行** 奉天大西關（日本電話七二番）

謝百川先生名醫也由臺灣專門醫學校畢業歷在大連及奉省衛生官醫院充任醫官活人甚夥其於剖割一道尤能立辨症候着手奏功百治無一失者現因醫院減政辭職在本城大南門裡設立百川醫院出而濟世壽相等相知有年爰爲登報以告[illegible]幸勿交臂失之也

梁壽相 羅志瀛 沈觀堯 章霖 章劍 潘成達 仝啟

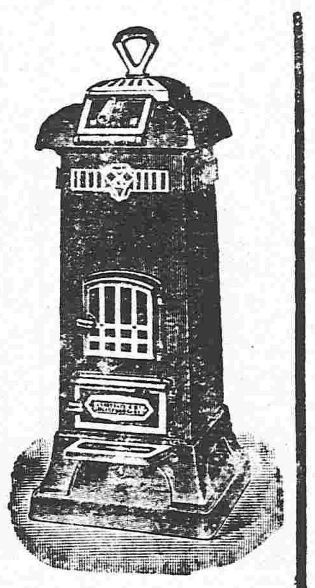

新到德國頂上各式洋爐子價廉

大北門裡 克隆洋行謹啓

特別聲明

小西邊門外保靈寺及東傍關帝廟均保直隸會館遺產因被戴氏婦及其子戴子豐子雲雲豐等侵吞殆盡直隸同鄉大起公憤舉出代表起訴於地方審檢廳因証據確鑿日內即當判歸直隸會館所有惟恐戴家有以保靈寺名義與他人借取錢財或擅動保靈寺各項產業事凡未經直隸會館認可者一概歸無效茲特通告各界望勿受戴家之愚弄致生後日之轇轕是幸

直隸會館全體同鄉公啓

井上誠昌堂大藥房廣告

請看由是退治損身亡國症

最新發明 靈驗確著 治淋之三藥

淋症者損身亡國之症也。世上治淋之藥種類千萬不可勝數。患者無不迷於擇擇。弊堂於是化驗千萬之治淋藥中撰得確有効能者左例之三種。患者須信弊堂擇其一而服之定知予言之不妄也。

●コノサルピン 哥挪撒兒平 定價每百粒一盒日金一圓卅五錢
●ツヨール 次葯兒 定價每百粒一盒日金一圓卅五錢
●サンタミン 安東氏 珊打珉 定價一個禮拜分日金七十錢

此三藥均專治。五淋白濁、下消瀝小便短赤莖中作疼、並治婦人、赤白帶下等症。一日三次每吃飯後用開水服用可也

奉天小西關 日本電話五一番 中國電話九七一番

獅子牙粉

身体髮膚受之於父母。敢不毀傷孝之始也

健康寔是爲人生最大幸福。而亦忠君孝養之大本也。

不謂共和國教科書乎、「頭宜常沐。身宜常浴。髮宜常梳。牙宜常刷。」

牙齒是身體第一關門。而亦出入諸好歹物之關門也。牙齒口腔强弱直關乎全身之强弱。故常用品質最良價錢最廉之獅子牙粉。維持牙齒清楚。即諸位終生可以得健康及幸福也。

本行 東京 小林商店
分行 天津 漢口 上海 小林洋行

寰球無二 常備神藥 仁丹 JINTAN

●仁丹是健體之素

有病服則獨除毒氣宿疾立愈永無復發無病服則體輕氣爽補精養腦終生保健福壽無疆

▲仁丹竟一小丸子有能壓滅無量數多病菌之力靈哉!!

專治
●中暑傷寒 ●腹痛吐瀉 ●水土不服
●頭痛目眩 ●精神鬱結 ●車船昏暈

價目
試服包 日金五錢
小包 仝拾錢
中包 仝廿五錢
大包 仝五拾錢

公頌區官勤能

瀋陽縣警察西路區官吳君星三蒞差以來實心任事不辭勞瘁一切事宜無不整頓當青紗障起之際各處賊匪大肆橫行該區官親督官長不眠不休沿界梭巡以至破獲趙恩庫王明等率衆强搶盜犯數起送案懲辦因此盜匪聞風喪胆望影而逃商民得安枕席實吳君之所賜也現逢稍暇召集長警親督教練講演警章務期均達文明之資格我界警察日見起色該區官者勤能可嘉故登報端以佈週知耳

西路農民慶榮等仝登

奉天全省官地清丈局布告

爲招領事本局今有已丈黑山牧場官地計六萬二千七百餘畝每畝定價上則七元中則五元下則三元又盤山葦塘除已放外計二十四萬四千餘畝每畝定價上則三元中則二元下則一元仍照章每畝收冊照費三角或領全段或領零段均可照辦如有全段價領者並當量予核減其餘一切詳章來局詢問可也爲此布告

吉房出售

啓者茲有鳳凰城南關磚瓦市房兩所一坐落龍鳳寺對過坐東朝西門市房十四間正房十間廂房十二間一坐落烟袋市同門市正房九間內正房五間東西廂房二十二間小房三間菜園一塊情願出售如有願買者請到奉天省城小北關下頭東順成轉知薛宅面議價值格外從廉恐未週知特此登報

本主人薛宅謹啓

紅色戒煙丹 中日官署認可 斷癮靈藥 百病俱除

效能價格

戒除鴉片嗎啡各癮善治男婦老少胃腸疼痛氣血虛損體弱神憊咳嗽氣喘腎弱精遺遍身麻木并婦女月經不調等症其效如神

大包	一元	百三十丸
中包	五角	六十丸
小包	二角	二十丸

外埠購藥先寄藥價郵費由本房自備

總發售處 奉天十間房大街路南 光祐大藥房 電話三百七十一號

分行 大連監部通一丁目

各埠均有代售店

東三醫院遷移廣告

啓者本院自設立以來十載於茲凡來診療者無不審慎用事考察病源一經治療藥受病除而蒙各界之信任得以日漸發達茲緣舊址房宇狹窄不足以酬諸君子玉雅特於日前遷移於舊址之北首道西洋井胡同面東大門內如蒙光顧請移玉該可也特此聲明以免相左

壹合公錢店

本號開設在奉天大南門裏路西北面路 兌換洋銀兩 各埠銀行鈔票滙兌 北京天津上海等處銀圓銀兩票滙電滙

無不捷便有向該處滙兌者請移玉敝號面議滙費格外從廉特此奉佈

中國電話一九八號 日本電話十八番

鄙人因事在奉數月日昨始行返湖始悉報夫劉稿善在外發生事端自己又代遼國權報致本報大受影響外欠報費又不注意整理並有轇轕情事鄙人一概不問更換所有該報夫經手之事除報費外均歸該報夫自行清理此後該報夫再有假鄙人爲名辦理各事均與鄙人無涉恐未週知謹此佈聞

本溪湖盛京時報代派處經理 剛讓忱啟